د نشرنیټه : د فبروري ۲۵ مه ، د ۲۰۲۵ میلادی ـ کال

مولانا استاد دوکتور
محمد سعید « سعید افغاني »

مولانا استاد دوکتور محمد سعید « سعید افغاني » زمونږ د هیواد مشهور عالم ، لیکوال ، مولف، استاد او اجتماعي شخصیت و چه ټل یی د سولې ، ترقي ، وروري ، برابري او تفاهم لپاره مبارزه کوله ، د دی نومیالي پوه درونډ نوم هم په وطن کښې او هم د نړئ په نورو هیوادونو کښې خپور او مشهور دې.

محمد سعید په کال « ۱۳۰۰هجري شمسي» مطابق « ۱۹۲۲ میلادي » کې د لغمان ولایت د خیر آباد په کلي کې ژوند ته سترګې پرانیستي ، هغه د خپل د پلار مولانا غازي عبدالمجید « رحمة الله علیه » چه د خپل وخت له مشهور مجاهدو، مدرسانو او هم د لغمان ولایت د تیګرو د ښار د جامع جومات خطیب او د تصوف د مشهورو مشایخوؤ څخه و، او هم د نورو مخورو روحانیونو نه څخه، خپلې لو مړنې زده کړئ وکړې او هملته ښایسته ښه ملا شوو.

وروسته بیا محمد سعید د کابل د عربي دارالعلوم ته شامل شو ، کله چه په « ۱۳۲۵» هجري شمسي کال د دغې مدرسې نه فارغ او په سریې د مولوي توب پګړې و تړله شوه ، سمدستي همد لته د استاد په حیث « کادر علمي » مقرر شو، او هلته یی د « سعید افغاني » تخلص ځان ته انتخاب کړ او بیا د ننګرهار د نجم المدارس د مدیر په حیث و ټاکل شوو.

مولوي محمد سعید افغاني ، لس کاله د نجم المدارس د مدرسې مدیریت کړې او د ننګرهار د اد بي شاعرانه ویښ چاپیر یال د هډې په تاریخي کلــي کښې او سیدلې دی ، چیرته چه د هیواد د مشهور عالم مولانا نجم الدین اخونزاده (هډی صاحب) مزار دې.

مولوي سعيد افغاني د مدرسی شاګردان ليکوالۍ ، شعر او ادب ته هم تشويقول او هغــوۍ روزل . د د ه په توجه او پالنه به د ننګرهار د ورځپاڼې او مجلــې پاڼی د نجم المدارس د شاګــردانو او استادانو په مقالو او شعرونو ډکيدلې . په دغه وخت کښی مولوي سعيد افغاني د (النجم) په نامه ، د مدرسی لپاره ، په پښتو ژبه ، يوه قلمي جريده هم چلوله چه مسوليت يی د ده په غاړه و. چې د دی جريدي لو مړی ګڼه د (۱۳۳۷ هجري شمسي) کال د ميزان په ۳۰ مه خپره شوې ده . دا ګڼه او ځينې نورې ګڼی يی هم دا اوس زمونږ په لاس کښی دي او د قلمي جريدو ډير ه ښه بيلګه ده .

سعيد افغاني وروسته د ننګرهار نه د کابل حبيبيې ليسې ته د ديني علومو ښوونکي په حيث را بدل شو. دلته يی هم د « اخلاق » په نامه د نوموړې ليسی لپاره قلمي جريده ليکله. هغه به د « النجم » او « اخلاق » د جريدو زياتره مضمونونه پخپله ليکل او نورې ليکنې به يی هم له نظره تيريدلې .

که مونږ د دغو دواړو جريدو نومونو ته ځير شوو ، نو له هغو نه هم د هغو د مسوؤل مدير او موسس د نظر دقت څرګند يږي. په « النجم » کښې دهدی اخوندزاده صاحب مولانا نجم الدين د نامه او شخصيت ياد تازه کيده او په « اخلاق » کښې د کابل ښار په چاپيريال د ليسې د زده کوونکو ځوانانو اخلاقي روزنې او پالنې ته د سعيد افغاني توجه او عنايت ثابتيږي.

سعيد افـغاني پـه « ۱۳۴۲ هجـري شمسي » کـال مصــر ته ولاړ او تـر« ۱۳۴۷ هجـري شمسي » کـالـه پــورې پـه « جامة الازهر » کښې د فلسفې او الهياتو په زده کـړه بوخت و، او څه مـوده پـه قـاهره کی د پښتو راديو يی خپرونو نطاق او آمـر هم وو.
سعيد افـغاني همدلته يې د هيواد تاريخ نړيوالو او عربي نړې ته پراخه ور معرفي کړ او خپله يې هم د عربي نړې له هغو آثـارو څخه چې د افغانستان او افغـاني شخصيتو نو په هکله ليکل شوي وو خپلې تاريخي څيړنې مخته بو تلې .

سعيد افـغاني په (پښتو دري او عربي) ژبو آثار وليکل او په هـغو دوو مشهورو آثار و سره چی د سيد جمال الدين افغـان او خواجه عبدالله انصـار په هکله يې په عـربي ژبه وليکل دغو دو ځانګړو افغانی شخصيتونو ته چې يويې د سياست او فلسفې د ډګـر وتلې شخصيت و او بل يې په تصوف کې ځانګړې مقام در لود تلپاتې والي و با ښه ، او په خاص ډول هغه د اسلام ديـن چه د « عشق ، محبت ، عاطفې ، صلح او سلم » پر بنياد ؛ اسماني دين دې ، بشريت ته ور معرفي کړ.

سعيد افغاني د خداې استعداد په اساس په څلورنيمو کالو کي د الازهر پوهنتون څخه « ماستري و دوکتورا » واخسته اوخپل ګران وطن ته : (مولوي ولاړ او دکتور راستون شو) .
محترم فضل الرحمن « فاضل » د افغانستان پخوانې لوئ سفير په مصر هيواد کې داسی ليکلي دي:

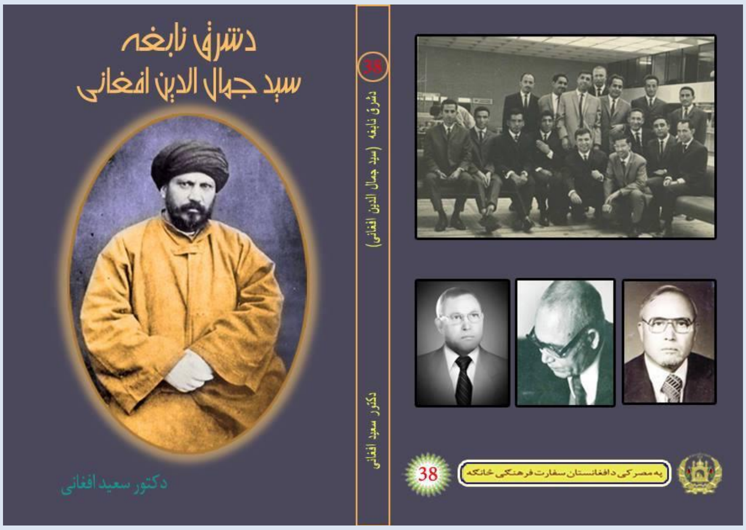

لکه چې پوهيږو د شلمي پيړۍ په دويمه نيمايې کښې ، افغانستان د ازهر پوهنتون ته محصلين د زدکړو لپاره ليږل پيل کړل، که په دقيقه توګه د هغو محصلينوترمنځ بررسي ترسره شي ، د همغه محصلينو په ډله کښې د دکتور محمد سعيد افغاني نوم په سرکښې راځي، چې د زدکړی په وخت کښې پدې هيواد کښې په عربي ژبه د ده ليکنی هم چاپ شوي

د لیړل شوي محصلینو ترمنځ ځینې نومورو هم شتون درلود چې وروسته د افغانستان په سیاسي او علمي ډګرونو کښې ښه و ځلیدل چې پوهاند غلام محمد نیازي، استاد برهان الدین رباني، استاد عبد رب رسول سیاف، حضرت صبغت الله المجددي ، پوهاند عبدالسلام عظیمي، پوهاند وفی الله سمیعي، محمد موسی شفیق، محمد صدیق سیلاني، عبدالقیوم رهبر، سیف الرحمن سایف، عنایت الله رشید، پوهاند محمد کبیر، پوهاند غلام صفدر پنجشیري، جوهر صدیقي، پوهاند نعمت الله شهراني، ډاکتر سیدجان بیان، محمد ګلاب بشار، پوهاند عبدالعزیز، پوهاند غلام محی الدین دریز او په لسګونو نور چې د خپلې دورې لایق محصلین ؤ. د دی ځلیدلی کسانو په جمله کښې راځي، مګر د خپلې تحصیلي دورې په موده کښې چې په مصر کښې اوسیدل د عربي او مصري مخاطبانو ترمنځ یې د خپلو آثارو او تالیفاتو نشر کولو ته پاملرنه ونه کړه.

محصلین افغانی پوهنتون اسلامی
الازهر جمهوری عربی مصر
مورخ : روز شنبه « ۱۷ سپتمبر سال ۱۹۶۶ »

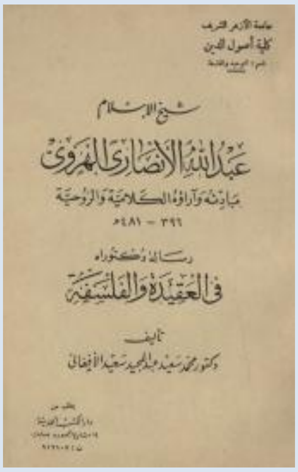

دوکتور سعید افغاني کله چې خپل وطن ته راستون شو لومړې د عالي دارالمعلمین د استاد په توګه دنده تر سره کړه او بیا ورسته د کابل پولي تخنیک ته ولاړ. هغه د استادي په وخت کې د ځوانو محصلانو او استادانو له ځانګړي احترام څخه برخمن ، او هغوی ته به یې د ژوند او مبارزې په هکله د ارزښت وړ مشورې ورکولې ، د ده تو لنیز شخصیت دومره اوچت و چې آن دښمنان یې هم د ده په وړاندې سر تیټولو ته مجبور وو .

استاد سعید افغاني د محصلانو او استادانو د دموکراتیکو مبارزو له لړې سره د خپل دیني او مذهبي مقام له ساتلو سره سم یو ځای شو او همدلته د کابل پوهنتون د استادانو له خوا دهغه وخت د استادانو د اتحادیې غړې او بیا د عالي شورا د مرستیال په توګه انتخاب شوو.

استاد سعید افغانی واتحادیه استادان ومحصلان پوهنتون

استاد سعید افغانی با شاګردان لیسه حبیبیه شهر کابل

استاد سعید افغاني د استبداد ، ظلم ، رشوت ، سود خورۍ ، بی عدالتي ، ورانكاري ، فسادونو او نور و و مظالمو پر ضد یی ټینګه ملاتړې وه ، او مهمه دا چي د ځوانانو په مظاهرو او میتنګونو کی یی وینا وې کړیدی او مقالی یی لیکلي دي .

محترم سرفراز « مومند » د کابل پوهنتون د ادبیاتو د پوهنځی استاد او د استادانو د اتحادیي منشي په خپله خاطره کې داسی لیکلي دي.

(جلسی روانی وې ، تضادونه عمیق کیدل او بالاخره یوه جلسه دومره هیجاني شوه چی نژدې وه چي د استادانو اتحادیه چي د استادانو د صنفي ګټو یوا ځنی رښتني مدافع وه جوړه نشي او غونډه ړنګه شي او دغه کلاس حق او دیموکراتیک غوښتنه په ځای پاتی شي.

درست په دغه لحظه کې استاد سعید افغاني چي د پولیتخنیک د بی طرفه استادانو ځخه ؤ او د پوهنتون اکثره استادانو کی د ټاکلی احترام ځخه بر خورداره ؤ ، یوه ثابته بیانه ایراده کړه ، استادان یی اتحاد او اتفاق ته را وبلل ، صنفي هدفونه او سیاسي هدفونه یی لنډ توضیح کړل ، هیله یی وکړه چي صنفي غوښتني د سیاسي غوښتنو ځخه بیلی کړي ، استادان یی په ډیر ارام او متانت سره دغه عظیم مسوولیت ته متوجه کړل چي که دا اتحادیه جوړه نشي نو یوه نه بخښونکي تاریخي اشتباه به مو کړې وي او راتلونکي به په مونږ لعنت وایی .

پرلپسي چکچکو د غونډې سکوت مات کړ ، دغه بیانیۍ په ټولو استادانو ښه تاثیر و کړ ، جلسی دوام وکړ او په نتیجه کې په یو ټا کلی پروګرام د اتحادیې انتخابات وشول ، اتحادیه جوړه شو ، چي دارلانشایې پدی ډول و ټاکل شوه .

۱ـ استاد فضل الربی « پژواک » د اتحادیې د ریس په تو ګه.
۲ـ استاد سعید افغاني د اتحادیې د معاون په تو ګه .
۳ـ سرفراز« مومند» د اتحادیې د منشي په تو ګه .
۴ـ داکتر پشتونیار « د ننګرهار پوهنتون ځخه» د اتحادیې د منشي په تو ګه.

د دی نه وروسته زما د استاد سعید افغاني سره د استادانو د اتحادې په اساس روابط پیدا شول ، ډیر وخت به مو د اتحادې په باره کی او د استادانو د صنفي غوښتونو په ارتباط خبری کولې ، ما د هغه د خبرونه استفاده کوله او زیات احترام می ورته پیدا شو .)

واقعیت دادې چي د روحانیت په مقام کې داسې اشخاص لکه د علامه سعید افغاني ، په خـیر مـونږ ډیر کم پیژنو ځکه دې هم عالم و هم روحاني ، هم ملا و او هم خطیب ، هـم سیاست مـدارو او هم پخپله لیاره کې ریبنتني ، هم په فلسفه کی وارد و او هم په الهیاتو کې ، ده هم په دیني علوم کي لاس درلوده او هم په اجتماعي علوموکې، دې هـم محقق وو او هـم ژورنالیست ، لنده دا چي ده خپل رول د یـو واقعي افغان او واقعي مسلمان په حیث په نړیواله سطح کي ولو با وه ، او هم پیشقدم وو.

مولانا سعید افغاني د کورني او بهرني سولی ته ډیر ه زیاته توجه در لوده ، ده د سولي د ټینګښت په خاطر ډیری زیاتی مقالي ، موعظي ، دیني مضامین ، کتابونه او رسالی لیکلي دی، چي هریو یی د ډیر زیات ارزښت لرونکي دې.

ډاکتر سعید افغاني عالم وو ، او عالمان ور باندی ډیر سخت ګران وه ، او عالمانو ته به یی همیشه داسي خطاب کاوه :

سوله تبلیغ کړي ، ورور ګلوی تبلیغ کړي ، د انسان انسانی کرامت تبلیغ کړي ، فقر ، فلاکت ، دربدري ، بی عدالتي ، لوږه ، بی کوري او اجتماعي مظالم چې اصلآ د اسلام مبین دین یی په کلکه غند نه کوي، د اسلام له نظره و ځیري او اضرار یی ټولو مسلمانو او زیاراېستونکو هیواد والو ته، روښانه کړي.

دی پدی عقیده و چې : مـلا امام ، خطیب او نور دیني او مـذهبي مسوولین د نورو هیواد والو په وړاندی ډیر درانده مسوولیتونه لري ، را پیدا شوي ستونزی باید عالمان او روحانیون په مبتکر رانه توګه تشریح او توضیح کړي.

مولانا استاد سعید افغاني له بشري ټولنې سره له هر ډول تو پیر او تبعیض پر ته، مینه درلــوده او د نـړۍ والي سولئ یو پیژنـدل شــوې مبــارز وو ، ده نه یــواځې په زیاتو نـړیوالو هــغو سیمینارونـو کې برخه واخیسته چې سولئ ته وقف شوې وه، بلکه ده د قلم په وسیله هم د صلح آرامش ، حسن تفاهم او عدم تشدد ؛ لیکوال او مبارز شوو او پـې دی مبارزی کـې یی د ابـوعلي ابـن سینا زرمي کـالیزي په مناسبت ، جایزه « طلائي مدال » تـر لاسه کـړ.

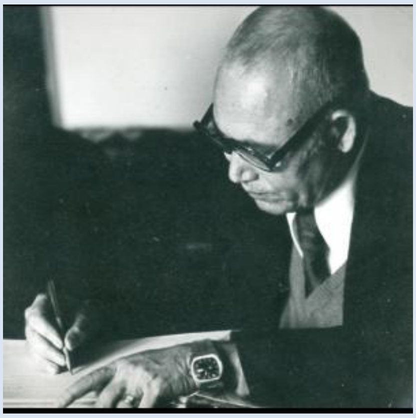

مولانا استاد داکتر محمد سعید « سعید افغاني » د ابـوعلي ابـن سینا زرمي کـالیزي جایزه تـرلاسه کـړه

مولانا سعید افغاني آن د رواني پیرې څلورمې لسیزې په پیل کی ځانګړې هڅۍ وکړی چې په هیواد کې د ملي یووالي لپاره د یو پراخه ملي جبهئ ضرورت خلکو ته په ګوته کړل او هغه د یو داسې ټـولنیز پر مختګ او ټـولنیز بدلون سره چې د بی عدالتیو کمپله ټوله کړي مینه درلوده ، په همدئ وجه و چې په کال « ۱۳۵۲ هجري شمسي » کښې د قضا عـالي شـورا غړې او وروسئ د تمیز دعالي محکمې ریس (قاضي القضات) شـو، وروسته د اسلامي شئونو وزارت په راس کې وټاکل شو، او بیا د وخت د ملی جبهې مرستیال او هم دې علما او روحانیون عمومي مشر شوو.

سعید افغاني د « وه دیرش » جلده کتابونه او د « یونیم زرونه » زیات مذهبي ، فلسفي ، تصوفي ، اجتماعي و ادبي مقـالی لیکلي چه په خاص ډول دئ « انیس ، هیواد، پامیر، کاروان ، ننګرهار ، پیام حق و قضا » په روز نامو او مجلو کئ خپرې شوي دي.

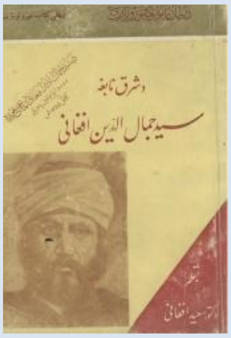

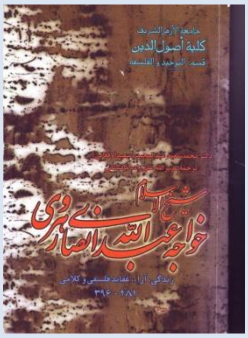

د مولانا داکتر « سعیدافغاني » آثار او تاليفات:

شمیره	د کتاب نوم
۱	ـ شيخ الاسلام عبدالله الانصاري الهروي: په عربي ژبه ، چاپ 1967 کال.
۲	ـ نابغة الشرق سيدجمال الدين الافغاني : په عربي ژبه چاپ 1967 کال .
۳	ـ د شرق نابغه سيدجمال الدين افغاني : په پښتو ژبه ، چاپ 1355 کال.
۴	ـ الاشارات و التبهات ابن سينا: په پښتو ژبه ، چاپ 1359 کال .
۵	ـ خلاصه اندرزها و نصايح سودمند براى ستاژيران قضا : د ۱۳۵۴کال چاپ.
۶	ـ تفسير: د يولسمو ټولګيو د لپاره : په پښتوژبه ، کال « ۱۳۶۰هجري شمسي» .
۷	ـ تفسير : براى صنف ۱۱ ليسه ها : په درى ژبه ، کال « ۱۳۶۰هجري شمسي» .
۸	ـ عقايد : درسي کتاب.
۹	ـ منطق : درسي کتاب.
۱۰	ـ اساسات اسلام به نګاه علم و فلسفه : د دارالمعلمين 13 صنف لپاره.
۱۱	ـ اساسات اسلام از نګاه علم و فلسفه: د دارالمعلمين 14 صنف لپاره.
۱۲	ـ مختصر تاريخ افغانستان و دول متمدن اسلام : پوليتخنيک کابل .
۱۳	ـ کلتوراسلام از نګاه علم و فلسفه، په دري ژبه : د 1349 کال چاپ.
۱۴	ـ و الصلح خير، صلح و آرامش از ديدګاه اسلام : د 1362 کال چاپ.
۱۵	ـ محمد« ص » رهبربزرګ اسلام : د 1363 کال ـ چاپ.
۱۶	ـ پلاروطنه ملی جبهه او يا دلته د تولنيزوستونزو د حل لار: د 1362 کال چاپ.
۱۷	ـ خطر جنګ هستوي : په دري ژبه ، د 1362 هجري شمسي ـ کال چاپ.
۱۸	ـ طبيب بګو مرضم چه و چاره چيست ؟ په درى ژبه ، فبروري « ۲۰۱۰» ميلادى کال.
۱۹	ـ مبادي اسلام : د ۱۳۶۹ کال ـ چاپ.
۲۰	ـ زندګي مسلمانان: په دري ژبه د کال 1363 چاپ.
۲۱	ـ د نجات او کاميابي لپاره دعلم او فلسفي له نګاه: د 1370 کال چاپ.
۲۲	ـ افغانستان ، تاريخآ و حضارتآ و کفاحآ : په عربي ژبه ، ناچاپ.
۲۳	ـ اندرزونه « غوري ويناوې » : په پښتو ژبه ، ناچاپ.
۲۴	ـ آداب قاضي : په دري ژبه.
۲۵	ـ العقيده الاسلاميه وآرا المعتزله والاشاعره والماتر يديه و اختلافاتهم: ناچاپ.
۲۶	ـ اندرزونه « نصايح سودمند » : په دري ژبه ، ناچاپ.
۲۷	ـ در باره اديان و دين اسلام : په دري ژبه ـ ناچاپ.
۲۸	ـ اخلاق و فلسفه : په دري ژبه ، ناچاپ.
۲۹	ـ امراض روحي و معالجه آن : ناچاپ.
۳۰	ـ الاخلاق و التصوف: په عربي ژبه ، ناچاپ.
۳۱	ـ سفر : د ۱۹۸۲ميلادي ـ کال ، ناچاپ.
۳۲	ـ ارکان ، شرايط و احکام نکاح : ناچاپ.
۳۳	ـ حاکميت انقلابي : نا چاپ.
۳۴	ـ تعبير : په پښتو ژبه ، ناچاپ.
۳۵	ـ د باختر اطلاعاتی اژانس مطبوعاتی مصاحبه : د ۱۳۴۷ کال ـ ناچاپ.
۳۶	ـ انقلابی افکار ، هڅی او هيلی : ناچاپ.
۳۷	ـ زما ژوند : ناچاپ.

محترم انجینر محمد رحیم « یوسفي » د اروابناد مولانا « سعید افغاني » په هکله په خپله خاطره کې داسې لیکلي دي:

« د کابل په دولتي مطبعه کې د مولانا سعید افغاني وروستي کتاب د چاپ لاندې و ، یو دوه و رځې و روسته ډاکټر صاحب تیلفون وکړ تر څو د کتاب پروف د ځانه سره د تصحیح لپاره دغه روغتون ته یوسم او هغه دواړه تصحیح کړو.

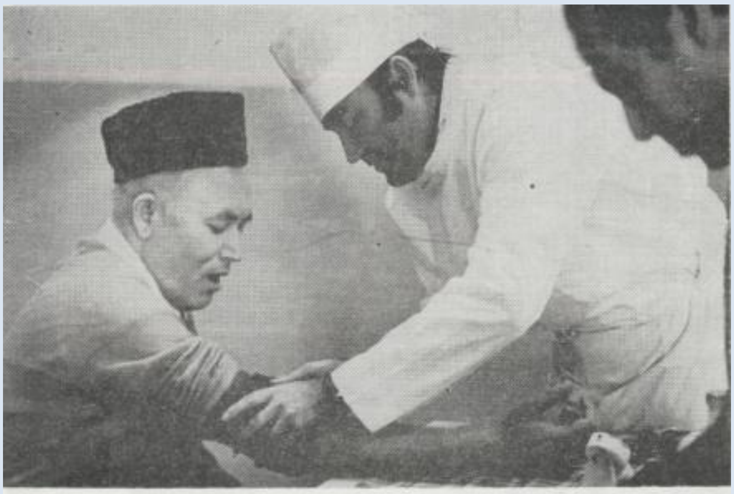
دوکتور سعید افغانی دناروغی په بستر کښی

زه د څلورسوه بسترایز روغتون دریم منزل تـه وختم د وخت څلور سوه بسترایز روغتون چهارایز قوماندان ډاکتر ولایت حبیبي چې زما په ګومان د قلب یا د زړه د ناروغي متخصص به ؤ د ده په دروازه کې ولاړ و د ړوغیرنه وروسته ئې راته وویل: ډیر تګ او راتګ مه کوئ، د اسرې د مرګ مریض دې شاید ډیر وخت به پکې هم نه وي !! ما ورته کړل چې: پوښتنه خولاڅه چې ما د هغه د نوي کتاب پروف ورته راوړي ترڅو هغه تصحیح کړو. ډاکتر حبیبي زما په خبره و خندل او راڅخه ولاړ خو دومره ئې وویل چې : که دا سړی نه مرکیږي، خو بیا هم ځان وژني !

زه د ډاکتر سعیدافغاني د بستر کوټې ته داخل شوم ، دهغه په سینې پورې مزې تړلې او ماشین چالان ؤ، چې ما ورسره دهغه د نوی کتاب پروف ولوستل او تري را رخصت شوم .
زه لا دفتر ته نه وم رسیدلي چې حضرت عزرائیل « ع » د ده روح قبض او د د دی فاني دونیا څخه ئې د « ۶۳ » کلونو په عمر رحلت کړې ؤ .

مولانا داکتر سعید افغاني د ۱۳۶۳کال ، د حوت په او ومـه « د ۱۹۸۵ د فبروری ۲۵ مه » د افغانستان د طبي علـومو اکـادمي په رغتون کښې ؛ مهربان ، خواخوږی او تپاند زړه و درید او په سبایئ د مرحوم مولوی صیب جنازه ؛ په خاصو مراسمو کښی د « دولتي شخصیتونو، د کابل د ښارعلماء و ، روحانیونو ، لیکوالو ، استادانو ، شاګردانو، د اسلامي شئونو، د علمأو او روحانیونو دعالي شورا، د علومود اکادمي او دلیکوالو د اتحادیې غړو، او په سلګونو دوستانو او علاقه مندانو » په اشتراک ، د جـابرانصار« علیه الرحمة » د مزار تـر څنګ ، د شهداو صالحین په هدیره کښی په درنـاوې خـاوروته و سپارل شـوو.

إِنَّا لِلّٰهِ وَإِنَّا إِلَيْهِ رَاجِعُونَ

د اروابناد مولانا داکتر سعید افغاني د ستر ضایعه په مناسبت زمونږ دهیواد او دوستو هیوادونو مذهبی او روحانی ټولنو، د پښتو، دری او عربی ژبو د لیکوال ، مولف او خطیب ، دیني عالم او اجتماعي شخصیت په مړینه د خواشینی او تسلیت پیغامونه استولیي دي .

پرو فیسورعبدالله خدمتکار« بختانی » په خپل کتاب کې چې « د سولی او تفاهم دلیارې مبلغ دوکتور سعید افغاني » نومیږي کې داسې لیکیې دي:

په دوکتور سعید افغاني باندی، د هغه د ژوندانه کلونه ، په لوستلو ، تدریس کولو، لیکلو، تالیف ، موعظو او خطابو تیر شو، هغه به دسولې ، امنیت ، تفاهم، دوستي ، ورورې ، برابرې ، اجتماعي عدالت او انساني کرامت لپاره په دم ، قدم او قلم مبارزه کوله.

دغه قطعه ما لیکی ده او د دوکتور سعید افغاني د شناختې د مرمرو په ډبره کنیدل شوی ده :

په لـوستلو ، لـولـو لـو او لیکـلـو

د پوهنــي د ډ یــو ي لانــدی کــارونــه
فضـیلت او شــرافــته سره تــیر شــول
په(دوکتورسعید افغاني) درې شپیته کلونه

« دوکتور سعید افغاني » د ابجد په حساب « ۱۹۲۲» کیږی، چه دا د نوموړی د تولد میلادي کال دی. هغه « درې شپیته کلونه » ژوند تیر کړي دي چه د اسلام د پیغمبر حضرت محمد مصطفی صلی الله علیه و سلم د ژوندانه له کلونو سره برابر دی.

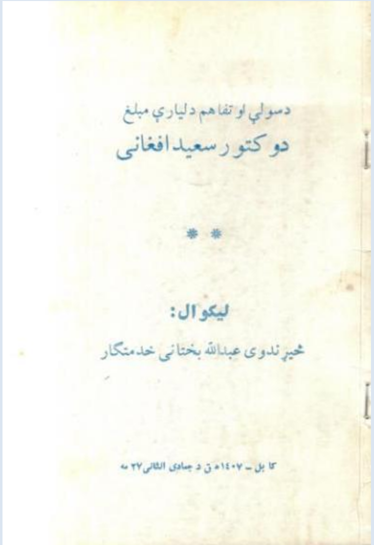

الهي : په خپل فضل و مرحمت ارواښاد مولانا سعید افغاني ادا د سولې ، تـرقي ، ورورې ، برابرې، حسن تفـاهم او دعدم تشدد د لارې مبارزه وبخښې او د فردوس جنت پر نصیب کړه.

امین یا رب العالمین

د مولانا سعید افغاني د سولی او تفاهم ، نشراتی بورد لخوا

http://www.said-afghani.org

ترتیب کوونکي : برهان الدین « سعیدی »

اصلي صفحه – www.said-afghani.org